



*Město Velvary, nám. Krále Vladislava 1, 273 24 Velvary*

**OZNÁMENÍ O DOBĚ A MÍSTĚ KONÁNÍ VOLEB  
DO POSLANECKÉ SNĚMOVNY PARLAMENTU ČR**

Starostka města Velvary podle § 15 zákona č. 247/1995 Sb., o volbách do Parlamentu České republiky a o změně a doplnění některých dalších zákonů, ve znění pozdějších předpisů,

**oznamuje:**

1. Volby do Poslanecké sněmovny Parlamentu České republiky se uskuteční

**v pátek 28. května 2010 od 14:00 hodin do 22:00 hodin a  
v sobotu 29. května 2010 od 8:00 hodin do 14:00 hodin.**

2. Místem konání voleb

ve volebním okrsku č. 1 je volební místnost v Základní škole Velvary, Školní 269  
ve volebním okrsku č. 2 je volební místnost v Základní umělecké škole, Třebízského nám.  
ve volebním okrsku č. 3 je volební místnost v bývalé hasičské zbrojnici na Velké Bučině  
ve volebním okrsku č. 4 je volební místnost v čp. 1 (Farma Vojtěchovský – Tlustý) v Ješíně  
Vymezení volebních okrsků je uvedeno v příloze.

3. Voliči bude umožněno hlasování poté, kdy prokáže svou totožnost a státní občanství České republiky (platným občanským průkazem, cestovním, diplomatickým nebo služebním pasem České republiky anebo cestovním průkazem).
4. Každému voliči budou dodány 3 dny přede dnem voleb hlasovací lístky. Ve dnech voleb volič může obdržet hlasovací lístky i ve volební místnosti.

Ve Velvarech dne 21. 4. 2010



*Jitka Linhartová*  
Ing. Jitka Linhartová  
starostka města Velvary

| Okresek                                   | Část                     | VK/P                  | č.p./č.or.  |
|---|--------------------------|-----------------------|---|
| <b>Volební obvod: Volební obvod č. 30</b> |                          |                       |   |
| <b>1</b>                                  | <b>Vol. okresek č. 1</b> | <b>Základní škola</b> |   |
|   | Velvary                  |                       |   |
|   | (adresy mimo ulice)      |                       | č.ev.3, 238, 243, 246, 247, 248, 249, 254, 255, 256, 264, 265, 472, 498, 628, 630, 662, 720, 722  |
|   | Čechova                  |                       | 77, 78, 252, 296, 328, 329, 330, 339, 341, 342, 343, 349, 350, 351, 353, 363, 364, 365, 366, 367, 376, 393, 482   |
|   | Chrzínská                |                       | 26, 27, 28, 31, 32, 33, 34, 35, 37, 38, 41, 47, 48, 49, 50, 51, 52, 53, 54, 55, 56, 226, 227, 259, 266, 267, 276, 279, 281, 288, 319, 334, 368, 378, 394, 395, 402, 435, 436, 455, 470, 471, 474, 475, 476, 478, 479, 488, 489, 523, 524, 525, 530, 536, 539, 616, 625, 697, 698, 700, 701, 702, 703, 704, 705, 706 |
|   | Karla Krohna             |                       | 418, 419  |
|   | Komenského               |                       | 333, 340, 354, 355, 356, 357, 373, 377, 403, 404, 579, 580, 581, 582, 583, 584, 585, 591, 592   |
|   | Na Průhoně               |                       | 45, 322, 327, 332, 369, 370, 469, 487, 500, 501, 502, 504, 505, 506, 521, 522, 538, 565, 566, 567, 669  |
|   | Nádražní                 |                       | 335, 728  |
|   | náměstí Krále Vladislava |                       | 10, 57, 218, 220, 221, 222, 223, 224, 225   |
|   | Petra Bezruč             |                       | 344, 345, 375, 392, 405, 406, 407, 408, 409, 410, 411, 427, 428, 429, 430, 431, 432, 433, 437, 452, 464, 499, 540, 558, 599, 610, 614, 709, 737   |
|   | Pražská                  |                       | 58, 59, 60, 62, 63, 64, 65, 66, 67, 68, 69, 70, 71, 72, 73, 74, 75, 76, 100, 103, 109   |
|   | Primátorská              |                       | 46, 292, 293, 294, 295, 297, 298, 299, 300, 308, 309, 310, 311, 312, 313, 315, 316, 317, 318, 323, 325, 586, 587, 588, 589, 590, 593, 594, 595, 596, 690, 691, 692, 699   |
|   | Růžová                   |                       | 12, 13, 14, 15, 16, 18, 19, 20, 21, 22, 23, 24, 25, 30, 44, 272, 285, 338   |
|   | Sídlíště                 |                       | 420, 503, 507, 508, 509, 510, 511, 512, 513, 514, 515, 516, 517, 518, 519, 520, 676   |
|   | Sokolská                 |                       | 347, 348, 352, 358, 359, 360, 490, 491, 492, 495  |
|   | Spořilov                 |                       | 412, 413, 416, 417, 450, 451, 453, 454  |
|   | Školní                   |                       | 40, 42, 43, 268, 269, 307, 331, 374, 531, 719   |
|   | Tyršova                  |                       | 61, 79, 80, 346, 361, 362, 396, 414, 415, 424, 425, 434, 438, 439, 440, 441, 442, 443, 445, 446, 447, 449, 481, 485, 493, 494, 542,   |

**Adresy pro Volby do Poslanecké sněmovny Parlamentu České republiky (od 28.5.2010 do 29.5.2010)** 27.4.2010  
10:13:02

| Okrsek   | Část                    | VK/P                           | č.p./č.or.  |
|----------|-------------------------|--------------------------------|---|
|          |                         |                                | 546, 547, 548, 549, 550, 554, 555, 556, 557, 559, 568, 597, 598, 611, 612, 613, 615, 708, 712   |
|          |                         | U Cukrovaru                    | 231, 234, 235, 236, 241, 278, 423, 621, 622, 675, 678, 679, 680, 681, 693, 694, 695, 696  |
|          |                         | V Topolech                     | 729   |
|          |                         | Za Roudnickou branou           | 228, 229, 233, 277, 496   |
| <b>2</b> | <b>Vol. okrsek č. 2</b> | <b>Základní umělecká škola</b> |   |
|          | Velvary                 | (adresy mimo ulice)            | 39, 164, 165, 239, 240, 274, 626, 627, 629, 632, 634, 635, 636, 637, 638, 639, 641, 642, 643, 646, 647, 649, 651, 653, 654, 656, 659, 660, 663, 664, 711  |
|          |                         | Hradební                       | 81, 82, 83, 84, 85, 86, 87, 88, 89, 90, 91, 92, 93, 94, 95, 96, 97, 282, 283, 287, 372, 713   |
|          |                         | Chržínská                      | 671, 672, 682, 683, 684, 685, 686, 687, 688, 689  |
|          |                         | Karla Krohna                   | 98, 244, 270, 371, 527, 535, 544, 545, 707  |
|          |                         | Lisa                           | 735, 736, 740, 744  |
|          |                         | Malovarská                     | 148, 163, 209, 230, 242, 275, 280, 379, 380, 381, 382, 383, 384, 385, 386, 387, 388, 389, 390, 391, 397, 398, 399, 400, 401, 426, 456, 457, 458, 459, 460, 461, 462, 463, 464, 465, 466, 467, 468, 473, 483, 486, 528, 532, 533, 534, 537, 541, 543, 560, 561, 562, 563, 564, 569, 570, 571, 572, 578, 603, 617, 623, 624, 667, 668, 670, 673, 674, 710, 714, 721, 724, 725, 727, 730 |
|          |                         | Na Brčkově                     | 126, 127, 128, 129, 130, 131, 132, 133, 134, 135, 136, 137, 138, 139, 140, 141, 142, 143, 284   |
|          |                         | Nabdinská                      | 320, 321, 324, 480, 526, 600, 601, 602, 604, 605, 606, 607, 608, 609, 717   |
|          |                         | Nábřeží                        | 29, 36, 176, 177, 178, 179, 180, 181, 182, 183, 184, 185, 186, 187, 188, 189, 190, 191, 258, 263, 273, 337, 551, 552, 553, 573, 574, 677, 733, 734  |
|          |                         | náměstí Krále Vladislava       | 1, 2, 3, 4, 5, 6, 7, 8, 9, 11, 17, 111, 112, 113, 114, 115, 116, 219  |
|          |                         | Pivovarská                     | 205, 206, 207, 208, 210, 211, 212, 213, 214, 215, 216, 217, 260, 261, 262, 726  |
|          |                         | Pražská                        | 99, 101, 102, 104, 105, 106, 107, 108, 110  |
|          |                         | Slánská                        | 117, 118, 119, 120, 121, 122, 123, 124, 125, 144, 145, 146, 147, 149, 150, 151, 152, 153, 154, 155, 156, 157, 158, 159, 160, 161, 162, 166, 167, 168, 169, 170, 171, 172, 173, 174, 175, 192, 193, 194, 195, 196, 197, 198, 271, 289, 290, 291, 575, 576, 577, 618, 619, 620  |

**Adresy pro Volby do Poslanecké sněmovny Parlamentu České republiky (od 28.5.2010 do 29.5.2010)** 27.4.2010  
10:13:02

| Okrsek   | Část                    | VK/P                                     | č.p./č.or.  |
|----------|-------------------------|--|---|
|          |                         | Svatojiřská                              | 739, 745, 749   |
|          |                         | Třebízského                              | 199, 200, 201, 202, 203, 204  |
|          |                         | U Cukrovaru                              | 232   |
|          |                         | Za Roudnickou branou                     | 302, 303, 304, 305, 306, 314, 326, 336, 444, 477, 497, 529, 622, 715  |
| <b>3</b> | <b>Vol. okrsek č. 3</b> | <b>Velká Bučina - hasičská zbrojnice</b> |   |
|          | Malá Bučina             | (adresy mimo ulice)                      | 1, 2, 3, 4, 5, 6, 7   |
|          | Velká Bučina            | (adresy mimo ulice)                      | 1, č.ev.1, 2, č.ev.2, 3, 4, č.ev.4, 5, 6, 7, 8, 9, 10, 11, 12, 13, 14, 15, 16, 17, 18, 19, 20, 21, 22, 23, 24, 25, 26, 27, 28, 29, 30, 31, 32, 33, 34, 35, 36, 37, 38, 39, 40, 41, 42, 43, 44, 45, 46, 47, 48, 49, 50, 51, 52, 53, 54, 55, 56, 57, 58, 59, 60, 61, 62, 63, 64, 65, 66, 67, 68, 69, 70, 71, 72, 73, 74, 75, 76, 77, 78, 79, 80, 81, 82, 83, 84, 85, 86, 87, 88, 89, 90, 91, 92, 93, 94, 95, 96, 97 |
| <b>4</b> | <b>Vol. okrsek č. 4</b> | <b>Ješín - farma Vojtěchovský č.p.1</b>  |   |
|          | Ješín                   | (adresy mimo ulice)                      | 1, č.ev.1, 2, 3, 4, 5, 6, 8, 9, 11, 12, 13, 14, 15, 16, 17, 18, 20, 23, 24, 25, 27, 28, 30, 31, 32, 33, 34, 35, 36, 38, 39, 40, 41, 42, 43, 44, 45, 46, 47, 48, 49, 50, 51, 53, 54, 55, 56, 57, 58, 59, 60, 62, 63, 66, 67, 68, 69, 70, 71, 72, 75, 76, 77, 78, 79, 80, 81, 82, 83, 84, 85, 86, 87, 88, 89, 90, 91, 92, 93, 94, 95, 96, 97  |

## Město Velvary

**zveřejňuje** v souladu s ustanovením § 39 odstavce 1 zákona č. 128/2000 Sb., o obcích, ve znění pozdějších předpisů

a

na základě usnesení zastupitelstva města Velvary ze dne 31. 3. 2010,

### **opakovaný záměr**

**prodeje nemovitosti č.p. 435 v ul. Chržínské, s příslušenstvím a pozemky č. st. 514, parc. č. 467/4 a 467/6 v k.ú. Velvary za minimální cenu Kč 3 000 000,-- obálkovou metodou.**

Předmětná nemovitost obsahuje dva byty, má jedno podzemní a dvě nadzemní podlaží. Jedná se o samostatně stojící rodinný dům s nepravidelným obdélníkovým půdorysem. Dům je napojen na vodovod, plynovod a veřejnou elektrorozvodnou síť. Přístup a příjezd k domu je po zpevněné komunikaci. V podzemním podlaží se nachází chodba se schodištěm a dvě sklepní místnosti. V prvním nadzemním podlaží se nachází samostatný byt (dva pokoje, kuchyně, chodba, koupelna, WC), chodba, WC a schodiště. Ve druhém nadzemním podlaží se nachází samostatný byt (dva pokoje, chodba, kuchyně, koupelna), schodiště a přístup na půdu. Půda je přístupná po žebříkovém schodišti. Konstrukce krovu umožňuje zřízení podkrovní. Na pozemku se dále nacházejí dvě garáže, kolna, kurník a vodárna. Dům je situován na stavebním pozemku č. st. 514 o výměře 195 m<sup>2</sup>, zahrada na pozemku parc. č. 467/4 o výměře 567 m<sup>2</sup> a na pozemku parc. č. 467/6 o výměře 818 m<sup>2</sup>.

Kritériem pro posouzení nabídek bude nabízená cena.

Prohlídku objektu je možné dohodnout u vedoucího odboru správy majetku p. Šulce na tel. č.: 315 617 091 nebo e-mailu: majetek@velvary.cz.

Do výběru budou zařazeny pouze nabídky předložené písemnou formou, v zalepené obálce označené „NEOTVÍRAT - NABÍDKA - PRODEJ NEMOVITOSTI Č.P. 435“ zaslané na adresu Městského úřadu Velvary, náměstí Krále Vladislava 1, 273 24 Velvary nebo odevzdané do podatelny městského úřadu a **doručené nejpozději do 30.6. 2010 do 11:00 hodin.**

Ve své nabídce každý uchazeč uvede nabídkovou cenu v Kč za nemovitost č. p. 435 s příslušenstvím a pozemky č. st. 514, parc. č. 467/4 a 467/6 v k.ú. Velvary, přičemž nabídková cena nebude nižší než Kč 3 000 000,--, a přesné označení zájemce s uvedením adresy bydliště nebo sídla.

Ing. Jitka Linhartová v.r.  
starostka města



## Začala I. etapa obnovy stromů na náměstí

Po zimním období byl posouzen stav stávajících stromů – lip – na velvarkém náměstí a byl zahájen prořez těchto stromů metodou „hlavový řez“. Tento pohled na stromy se jeví poněkud drasticky, ale používají ho i jiná města při údržbě stromů v centrech měst. Při práci bylo zjištěno, že většina zapěstovaných hlav na větvích je ztrouchnivělá a hniloba se rozšiřuje i do větví a kmenů. Z dlouhodobého hlediska jsou tyto stromy kvůli špatnému zdravotnímu stavu neperspektivní a proto se město rozhodlo postupně zahájit jejich obnovu novou výsadbou. Celkem bude v I.etapě vysázeno 11 nových stromů.

Pro novou výsadbu byla zvolena lípa velkolistá – *Tilia platyphyllos* 'Pannonia'. Tyto stromy nebudou v dospělém věku dosahovat tak velikého vzrůstu jako stávající, neboť se jedná o kultivary, které dorůstají do výšky cca 4 m. To znamená, že nebude muset docházet ke zbytečnému zkracování větví a tím k poškozování přirozeného růstu koruny jako u stávající druhů lip (*Tilia platyphyllos* a *Tilia cordata*), které dorůstají výšky až 30 m. Rozvětvené kořeny stávajících stromů navíc mnohde zasahují a poškozují sklepní prostory přilehlých domů jež se nacházejí pod chodníky. Většina kmenů je prohnílá a jedna lípa před prodejnou hraček musela být kvůli havarijnímu stavu již poražena.

Finanční náklady I.etapy činí kolem 35 tis. Kč a jsou hrazeny z rozpočtu města. Stromy byly zakoupeny v Obříství u firmy ARBOEKO. Dovoz zajistili naši hasiči a sázení stromů provádí městská technická četa. Obměna stromů na náměstí bude pokračovat na podzim a příští rok. Všechny stávající stromy budou nahrazeny a dojde i k doplnění stromů, které byly v minulosti pokáceny bez náhradní výsadby. Stávající stromy budou káceny průběžně, aby naše náměstí nezůstalo bez zeleně.

Věříme, že naši občané obměnu stromů na náměstí pochopí a budou se k nové výsadbě náležitě a ohleduplně chovat. Některé nově vysázené stromy např. ve Slánské ulici a podél Bakovského potoka k mateřské škole byly zejména mládeží poškozovány.

Jan Bernášek a Libor Šulc



# MĚSTSKÁ KNIHOVNA

*informuje o besedě*

Středeční podvečer 7. dubna patřil ve velvarské knihovně všem, kdo si přišli pobesedovat s televizním moderátorem Karlem Voříškem. Panovala zde skvělá nálada a Karel Voříšek se představil jako znamenitý společník a vtipný vypravěč. Zodpověděl ochotně všechny otázky a na závěr se trpělivě podepisoval a fotografoval se všemi, kdo o to projevíli zájem. Hned na začátku našeho hosta překvapila jedna z divaček, když mu přinesla ochutnat čerstvě upečené muffiny podle receptu jeho televizní kolegyně Markéty Fialové.

Požádala jsem Karla Voříška o pár slov pro Zpravodaj z Velvarska. A protože se již nějaký ten rok známe, rozhodli jsme se hodit za hlavu oficiality a zvolili jsme přátelskou formu rozhovoru, která by mohla být příjemná i vám, čtenářům Zpravodaje.



## **Tak jak muffiny od paní Husákové chutnaly? Máš vůbec rád sladké?**

Byly výborné. Nečekané sladké překvapení chutnalo jedna báseň. Jsem sice spíše na pálivé dobroty, pepřím všechno a hodně. Dokonce si občas špetku přidám i do kafe. Ale ty muffiny ... to se nedalo neodolat. Musím se přiznat, že jsem nevydržel a hned se tím pochlubil i Markétě. Její reakce neměla chybu. Upekla mi je taky. Muffinová smršť.

### **Jaký vztah máš k Velvarům, potažmo k Velvarákům?**

Kolový. Už jako mrňous, sotva jsem dosáhl na šlapky u kola, jsem přes Velvary jezdil. S babičkou, která bydlí nedaleko v Kamenném Mostě, za příbuzenstvem na Uha. A pak, ta velvarská brána a rozlehlé náměstí, tam se mi líbí. Nebo jednokolejka, která vede z Kralup jen a jen do Velvar. Kde to najdete ...

### **Jakými posluchači a spolubesedníky Velvarští byli?**

Máš pravdu. Spolubesedníci. Protože posluchač je něco pasivního, jen sedícího a sem tam poslouchajícího, někdy i lehce pospávajícího. A to Velvarští rozhodně nejsou. Ale myslím si, že je to hodně tvoje zásluha. Komentování tvých aforismů, kterými jsme začali, dostalo spolubesednickou náladu do správného varu.



### **Přivezl jsi nám ukázat úplně čerstvé zrcadlo popularity, čím je pro Tebe vítězství v prestižní divácké anketě Týtý?**

Je přesně tím, čím je. Oceněním, kterým ti diváci dávají najevo, že tě nepřepnuli, že tě berou. Ale tím svým zvláštním zaoblením, díky kterému máš při pohledu do něj hodně humornou tvář, ti i připomene, že nic není na věky a že se nemáš brát moc vážně.

### **Mají pro Tebe malá městečka jako Velvary ještě nějaké kouzlo, nebo coby naturalizovaný Pražák upřednostňuješ velkoměsto?**

Protože mně znáš, tak tvoji otázku beru jako mírně provokativní. Sama dobře víš, že jestli nemám něco v životě rád, tak to je příkré rozdělování na černé a bílé. Buď tak nebo tak. Ne, ne. Život je proto krásný, páč je barevný. Nezříkám se ničeho. A podle toho i žiju. A nezáleží na tom, jestli je to teď zrovna v Praze.

S Karlem Voříškem si pro Zpravodaj povídala Zdeňka Ortová



## SDRUŽENÍ ZDRAVOTNĚ POSTIŽENÝCH VE VELVAREH DĚKUJE

Sdružení zdravotně postižených ve Velvarech děkuje všem dárcům, kteří přispěli naší organizaci jak finanční částkou, tak věcnými dary na výroční členskou schůzi.

Děkujeme těmto dárcům:

Metal Trade Comax, Město Velvary, Obec Černuc, Obec Hospozín, Obec Kmetiněves, CDZ Plast, Mlýny Kralupy, Tiskárna Kočka - Slaný, Namura Kralupy, Elektro Cífka, Gremium - Zlonice, Autodíly Bečvář, Kuchynka Svobodová, ing. J. Řimsa, Anima – Křovice, Trafika Neuman, M. Kříčková, Drogerie Schubertovi, Pekařství Zounek, Autobaterie Tutr, Chemek Sazená. Kadeřnictví: Chvapilová, Václavíková, Loskotová. Řeznictví Holý, Cukrárna Černá, Květinářství: Marečková, Říhová. Textil: Čermáková, Pospíšilová. Truhlář Hampejz, nábytek J. Michl, Bylinky E. Črepová, Zemědělci: Ing. Bílek, Ivo Pokorný, Ing. Haškovec, Ing. Petr Srb, Černý, Vojtěchovský, M. Polívka, P. Lukášek, J. Hempejz, P. Reš, R. Raucher, L. Hovorka, pí Wolgnerová. Potraviny: Koukoličková, Maříková, Vajzová, Restaurace Paris, Drogerie Zlonice, VIKABAR Demovič, Doleželovi, J. Konvrzek, K. Demovičová, M. Kraus – elektro, J. Dohnanská, M. Pelichovská, V. Rousová, M. Schusterová, J. Řepíková, Vl. Dacková, M. Adamec, M. Bělohávková, A. Máša, M. Černá, V. Kašpárková, J. Bergmanová, L. Rosová, S. Hrdoušková, T. Belejšáková, El. Králová.

Dále děkujeme panu Vinšovi ze Sazené za dopravu členů na výroční členskou schůzi.

\*\*\*\*\*

### Poděkování

Děkujeme panu Petru Doškovi, řediteli Základní školy ve Velvarech, za zakoupení a umístění uzamykatelných skříněk pro cvičení žen v tělocvičně základní školy.

Dagmar Kubištová

\*\*\*\*\*

### Předplatné 2010/2011 - Městské divadlo Kladno

Zájemci o předplatné níže uvedené abonentské řady kladenského divadla /úterní představení/ se mohou hlásit u paní Marie Kříčkové (obchod železářství Cífka ve Velvarech, náměstí Krále Vladislava). Autobusová doprava na všechna představení je zajištěna.

26.10. 2010 A.a V. Mrštíkové: **ROK NA VSI**

21.12. 2010 P. Kolečko, T. Svoboda: **GAME BOY**

18.01. 2011 A.P. Čechov: **RACEK**

29.03. 2011 A. Long, R. Martin, A.Tichebir: **BIBLE- KOMPLETNÍ SLOVO BOŽÍ VE  
120 MINUTÁCH**

12.04. 2011 W. Russell: **SHIRLEY VALENTINE** (host: FDA a Městská divadla Pražská)

24.05. 2011 T. Svoboda, P. Kolečko, J. Uhrin: **SEPTIK** (pracovní název)

## Nekrolog za Velkého Karla

Uplynul zhruba rok a půl od chvíle, kdy jsme si společně s tehdejší třídou 5. A zasadili před školou svůj strom Republiky a pojmenovali ho Velký Karel. Byl to nádherný platan, v současnosti už nejméně čtyřmetrový. Minulá zima k němu byla milosrdná. Ta letošní byla horší. Ale přežil i tu. Skoro každý den jsme chodili kontrolovat jeho stav a měli ohromnou radost, když se nedávno objevily první pupeny. Říkali jsem si, že teď už přežije všechno. Jak jsme byli bláhoví ! Se zimou si poradit dokázal, ale na lidskou zlobu a hloupost byl krátký.

Objevil se jeden ( ? ), říkejme mu nemocný člověk, který neváhal, vyzbrojil se pilou a strom zhruba v metrové výšce přeřízl. Co ho k tomu vedlo, ví jen on sám. Živě ho vidíme, jak se tetelí blahem nad dobře vykonaným skutkem. Vždyť pomyšlení, že zase někomu uškodil, mu jistě spravilo náladu na hodně dlouho.

Přemýšlíme, jak mu pomoci, neb nemocným má se pomáhati. Navrhujeme mu proto, aby kdykoliv přišel. Slibujeme, že ho naprosto zdarma vyfotíme před " mrtvolou "Velkého Karla s pilkou v ruce. Tuto fotografii dáme na vlastní náklady zvětšit a zarámovat. Může si ji potom doma pověsit nad postel nebo na jiné viditelné místo. Až bude zase někdy příště trpět pocitem vlastní zbytečnosti na tomto světě, nebo bude mít problémy například s láskou, uhrovitou pletí, nebo čímkoliv jiným, pohled na fotografii mu vrátí alespoň část ztracené sebedůvěry. Bude si moci říci: To jsem byl kdysi pašák !

Na závěr už jen slova Jana Wericha : Lidská blbost je věčná. Nelze jí porazit.  
Nikdy s ní však nesmíme přestat bojovat !

žáci ZŠ Velvary



## Neslavné citáty II.

Před měsícem jsem tu zmínil některé citáty, které nejsou zařazeny mezi slavnými jen proto, že je nevyslovila nějaká slavná osoba. Ale snažil jsem se vás přesvědčit, že i lidé obyčejní občas vymyslí a vysloví něco, co se těm slavným možná i vyrovná. A tak jsem zalovil v paměti a připomněl si slova těch neslavných, která si zaznamenání zaslouží.

Nejspíš to nevíte, a ani vás to nemusí zajímat, ale máme celkem šest vnoučat. A to v poměru čtyři holčičky ku dvěma chlapcům. Ony to už vlastně holčičky nejsou, té nejstarší je ke třiceti. Těch pět starších vnoučat u nás bývalo opakovaně po celé prázdniny. A jak to bývá, děti z rodin našich dcer řešily často velice závažné otázky. Například jednou právě v čase oběda se zamýšlely, cože může být ta nejhorší a nejsmutnější událost v životě člověka. Padaly nejrůznější názory, jako smrt rodičů, onemocnění nevyléčitelnou nemocí, ztráta zraku a mnohé další. Zapojovaly se všechny děti – až na Jarouška. Ten, stejně jako jindy, byl plně soustředěn na jídlo. A v dané chvíli o to více, že na stole byla právě jeho oblíbená svíčková s knedlíkem. Mysleli jsme si, že nejenže nemluví, ale že ani tu životně důležitou diskusi nevnímá. V jednu chvíli se ale zamyslel, jestli si má přidat ještě dvanáctý knedlík a to jeho přemýšlení bylo opravdu hodně obtížné. Až tak, že ho donutilo vmísit se do diskuse:

- **Vůbec nejhorší je, když člověk ještě chce, ale už nemůže.**

Zapamatoval jsem si ten výrok pětiletého mudrce, který s ohromnou hloubkou vystihl skutečnost, se kterou se člověk setkává po celý život. A nejen u dvanáctého knedlíku.

oOo

Když jsem už začal u dětí, připomnělo mi to příhodu těch dvou našich kluků. Jsou narozeni necelý rok od sebe a bylo jim tehdy nějak okolo čtyř let. Probádávali bližší i vzdálenější okolí našeho domu a postupně nebylo jediné místo, které by nenavštívili. S výjimkou půdy. Ta byla i u nás skladem odložených věcí, které nám bylo líto vyhodit, protože by se mohly ještě někdy hodit. Půda tehdy ještě neměla žádné okno a přístup do ní byl možný pouze po žebříku. Radek, mladší z vnuků, který byl zcestovalejší a mnohé ve světě už viděl, sice pojem půda vůbec neznal, ale dovedně ho nahrazoval názvem tunel, který mu půda svým ztemnělým prostorem asi připomínala.

Jednou mě umluvili, že jim dovolím „tunel“ navštívit. Přistavili jsme žebříček, já jsem dveře do půdy otevřel a zabezpečoval dozor i případnou záchranu. Překvapivě ten mladší se vydal po žebříku statečně vpřed. Vylezl až k otevřeným dveřím, nahlédl dovnitř a rozvázně slezl zpět, aby dal přednost staršímu bratranci:

- **Běž první, já půjdu až pátej.**

Občas tenhle citát používám, když se mi do něčeho hodně, ale opravdu hodně nechce. Většina lidí nechápe, co tím chci říci, ale to v dané chvíli není důležité. Hlavně že umím dát galantně přednost tomu, kdo si čelní postavení zajisté více zaslouží.

oOo

Měl jsem svého času takové povolání, že jsem trávil spoustu času na služebních cestách. Někomu možná takový způsob života vyhovuje, ale mě ani mojí ženě opakovaná celotýdenní a někdy i delší nepřítomnost doma spíše vadila. Musím ale uznat, že žena o mě i v té době vzorně pečovala, měl jsem na cestu vždy připravené čisté prádlo a v době mé domácí přítomnosti se ke mně chovala opravdu noblesně. A jak mi vždy připravovala věci na cestu, nikdy neopomněla přidat poučení:

- **A ne abys na těch cestách utrácel peníze za něco, co můžeš mít doma zadarmo.**

Nikdy ale nepocítovala potřebu blíže specifikovat, co si za tím marnotratným utrácením peněz mimo domov konkrétně představuje. A já jsem se zase zbytečně nevyptával, ale její přání jsem dodržel.

OOo

Taky občas se ženou nahlas přemýšlíme o tom, co bude, až budeme opravdu staří. Co třeba kdyby jeden z nás byl nepohyblivý anebo kdyby demence pokročila tak, že by jeden péči o toho druhého nezvládal. Vždycky jsme se v životě snažili být na budoucnost připravení, aby nás žádná situace nezaskočila. Asi se to vždycky do detailů promyslet a připravit nedá, ale opravdu mám dojem, že se nám tak dařilo mnohým problémům předcházet.

A ještě složitější je diskuse o problému, který by nastal, kdyby jeden z nás zůstal sám. Ale i v tomto ohledu má moje žena jasno. Sdělila mi k tomu rezolutně:

- **Kdyby se jednomu z nás nedejřámbu něco stalo, tak já už se nevdám.**

K tomu samozřejmě nelze mít komentář, natož nějakou výhradu. Musím ale přiznat, že v jedné slabé chvílce připustila i opačnou variantu a nařídila mi, že se v takovém případě musím znovu oženit. Protože podle jejích slov bych shnil ve špíně, kdyby se o mě nějaká ženská nestarala. Dokonce uspořádala i uzavřené soukromé výběrové řízení, ve kterém posuzovala ambice kandidátek, které na funkci své nástupkyně vybrala. S výsledky svého výběru mě podrobně seznámila i s komentářem a zavázala mě slibem se od nich nijak neodchylovat.

oOo

Samozřejmě jsem tímto příspěvkem nevyčerpal zásobu všech neslavných citátů z mého okolí. A za měsíc opět některé z nich do Zpravodaje pošlu.

Sazená, duben 2010

Ing. Rudolf Votruba

\*\*\*\*\*

*V březnovém Zpravodaji jsme zmínili, že město Veltrusy připravuje výstavu obrazů Ladislava Čepeláka. Dnes zveřejňujeme pozvánku na slavnostní odhalení umělcovy pamětní desky a slavnostní otevření výstavní síně.*

## **Městský úřad Veltrusy, Palackého 9, 277 46 Veltrusy**

při příležitosti otevření

**výstavní síně prof. Ladislava ČEPELÁKA**

**akademického malíře a grafika**

si Vás dovoluje pozvat na

**slavnostní odhalení umělcovy pamětní desky**

**na budově MěÚ Veltrusy ve čtvrtek 6. května 2010 v 17:00 hod.**

Současně proběhne vernisáž komorní výstavy grafických děl tohoto významného veltruského rodáka. Výstavu uvede Mgr. Jan Novotný.

Vystoupí Pěvecký sbor učitelů ZŠ Veltrusy Tutti cantate a houslové duo členů Komorního orchestru Dvořákova kraje.

Expozice bude zpřístupněna do 5. června 2010, každé úterý, čtvrtek, sobotu a neděli od 13 hod. do 16:00 hod., mimo tuto dobu, po domluvě s MěÚ Veltrusy, tel. 315 781 143.

MĚSTSKÁ KNIHOVNA V E L V A R Y

pořádá dne 12. května od 17.00 hod.

besedu v rámci cyklu „Aby řeč nestála“

Tentokrát bude hostem

výborná spisovatelka a příjemná dáma

## EVA BRABCOVÁ



Mezi její úspěšné knihy patří například tituly:

Baculky jsou prima, Papoušek na smetaně,

Momentálně mladá, Žena s.r.o. a další.

Některé z nich si budete moci v případě zájmu  
při besedě zakoupit.

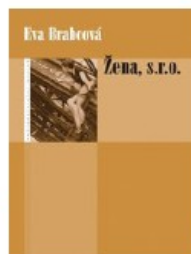
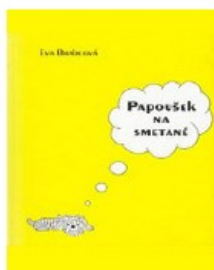
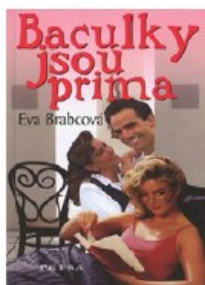

\* \* \* \* \*

Z dopisu pana Jiřího Krejčího: **Velikonoce v domově**

Jako každý rok proběhly svátky jara v Domově ve Velvarech v pohodě. Před Velikonocemi byl pořádán zábavný pořad „Hody, hody doprovody – oslava jarních svátků Velikonoc“. Poslechli jsme si hudbu, zpěv, a bylo nám hezky. Už před svátky byla na chodbách velikonoční výzdoba, díky uklízečkám. O svátcích jsme si pochutnali na dobrém jídle, mimo jiné i na kachně a pivu. Myslím, že je vhodné poděkovat sestřám, které měly o svátcích službu, aj personálu v kuchyni. Byli jsme spokojeni!

## POZVÁNKY

### **VELVARSKÉ PRODEJNÍ TRHY SE KONAJÍ V PÁTEK 7. KVĚTNA**

V souvislosti s konáním trhů upozorňujeme, že v době od 6:00 hod. do 18:00 hod. bude vozidlům vjezd do západní části náměstí /směr od hlavní silnice k budově městského úřadu/ zakázán. Tento zákaz nebude platit pro vozidla zásobování a autobusovou dopravu.

---

### **ZÁKLADNÍ ŠKOLA VELVARY**

POŘÁDÁ DNE 7.5. 2010 PROJEKTOVÝ DEN „ DRAVCI A SOVY“, NA KTERÝ JSTE SRDEČNĚ ZVÁNI I VY.

PROGRAM SE SPOLEČNOSTÍ ZAYFERUS, která mezi nás přijede z areálu lednického zámku z jižní Moravy, **ZAČNE V 9:00 HODIN NA ZADNÍM FOTBALOVÉM HRŠTI VE VELVARECH.**

**VSTUPNÉ JE 50,-- Kč/osobu (obyčejně to bývá 75,-- Kč)**

Program **trvá cca 75 min.** a uvidíte: dravce v loveckých akcích, dřemlíci předvedou salta, sovy poletí neslyšně, bystrá karanča vás překvapí svými nezbednými kousky, obrovští supi poletí nad vašimi hlavami, rychlí sokoli budou útočit střemhlav na kořist.....

Program je přizpůsoben malým i větším divákům (budete rozděleni do skupin - sledujte orientační tabuli), vše na sebe navazuje, prostor je ozvučen.

PO PROGRAMU SE MŮŽETE ZÚČASTNIT **VÝTVARNÉ SOUTĚŽE - PŘINESTE SI S SEBOU MATERIÁL NA KRESLENÍ** (papíry a pastelky nebo fixy, případně podložky) - CCA PŮL HODINY KRESLÍTE SOVY NEBO DRAVCE, KTERÍ SE VÁM ZALÍBILI. NEJPĚKNĚJŠÍ OBRÁZKY BUDOU ODMĚNĚNY.

Informace můžete načerpat na [www.zayferus.cz](http://www.zayferus.cz)

Vaši účast potvrďte na tel. č. 315 766 010 do 30. 4. 2010. (uved'te přibližný počet dětí).

**DĚKUJEME A TĚŠÍME SE !!!!!**

**Kontaktní osoba:** Mgr. M.Červenková





## **HRAJEME SI V MUZEU**

**15. 5. 2010**

**13.00-17.00**

**Městské muzeum Velvary připravilo u příležitosti dvou významných dnů - Den rodin 15. 5. a Mezinárodní den muzeí 18. 5. - netradiční prohlídku muzea.**



**Vstup do muzea je zdarma.**



**Pro rodiny s dětmi jsou připraveny malé dárečky.**



**Děti budou mít možnost hrát si v muzeu s hračkami a stavebnicemi z dob nedávných i dávno minulých.**



**V případě zájmu bude od 15 do 16 hodin probíhat čtení pohádek a příběhů ze starých knížek.**

Městské muzeum Velvary, Pražská 109, 273 24 Velvary, tel.: 315 761 419,  
e-mail: [muzeum@velvary.cz](mailto:muzeum@velvary.cz) , [www.velvary.cz](http://www.velvary.cz)

# VADÍČEK

**Rodičovský klub Natvrdlých**

Vás zve na

## **RODINNÝ VÝLET**

**"BOTANICUS"**

**odjezd v sobotu 22. května**

**v 9:00 od velvarské radnice**

*Naším cílem budou bylinné zahrady a historická vesnice s ukázkami tradičních řemesel dráteníka, hrnčíře, provazníka, mýdlaře, svíčkaře či papírníka v Ostré u Nymburka.*

*Více info na [www.botanicus.cz](http://www.botanicus.cz)*

*Návrat po 17-té hodině.*

**Rezervace míst do 14. května na tel. 604 86 86 25**

**Doprava zdarma**

[www.natvrdli.velvary.com](http://www.natvrdli.velvary.com)





### Sbor dobrovolných hasičů Velvary

Vás zve na tradiční soutěž v požárním sportu - **MEMORIÁL KARLA KROHNA - XVI. ROČNÍK DĚDKIÁDY A IV. ROČNÍK POHÁRU SDH VELVARY**. Soutěž se uskuteční **v sobotu 15. května 2010 od 9 hodin** v areálu Malovarského rybníka. Občerstvení pro účastníky a návštěvníky bude zajištěno.

František Saifrt  
starosta SDH Velvary

## MĚSTSKÉ MUZEUM VE VELVARECH

### ZVE K PROHLÍDCE

### OBRAZŮ A KRESEB GEORGA KARSE

Stálá expozice obrazů v secesním sále bude  
11. 5. - 12. 6. 2010  
doplněna o malou výstavu umělcových kreseb.

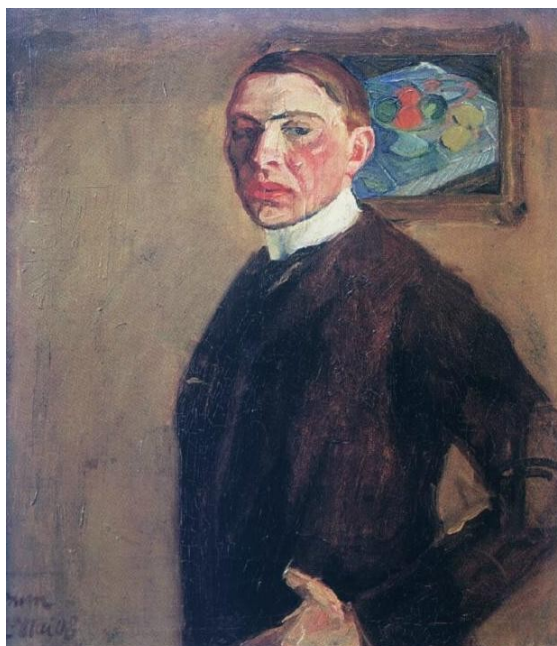

*Autoportrét,  
olej na plátně, 1908*

### 130. výročí narození malíře Georga / Jiřího/ Karse

**Georges / Jiří / Kars** se narodil 2. 5. 1880 v židovské rodině Viléma Karpelese / nar. 1850 ve Velvarech/, majitele parního mlýnu v Kralupech nad Vltavou. Jméno Kars přijala celá rodina v roce 1906.

Výtvarná studia ukončil Kars na mnichovské akademii v roce 1905. Od roku 1907 pobýval v Paříži (člen umělecké skupiny „École de Paris“). Ve svém uměleckém rukopisu spojil vlivy kubismu, expresionismu a fauvismu. Koncem 20. let tvořil v duchu neoklasicismu. První úspěchy dosahoval od 20. let 20. století, pořádal výstavy téměř ve všech evropských zemích a v Japonsku. Tvořil i ve Španělsku (Tossa del Mar), ateliér měl také v Praze. II. světovou válku byl nucen prožít u sestry ve Švýcarsku, kde udolán událostmi spáchal dne 5. 2. 1945 sebevraždu.

Část jeho prací z pražského ateliéru byla po válce nalezena a tak mohlo být realizováno umělcovo přání věnovat je městu Kralupy nad Vltavou. Po četných peripetiích je dnes tato v Čechách nejucelenější kolekce umělcových maleb a kreseb součástí sbírek Městského muzea Velvary.